חדשות השכונה

מקומון מרכזי

שכונות יד אליהו, כפר שלם, התקווה, עזרא, הארגזים והסביבה | גיליון 28 | תשפ"ב, ספטמבר 2022

בורקס בשר מפנק לשבת
עמ' 22

יום יום חג

במהלך חגי תשרי שלל אירועים ופעילויות | בתפריט: אירועי סליחות, שוק איכרים, יריד ארבעת המינים | וחלוקת סכך לסוכות | חל איסור על שחיטת תרנגולי כפרות במרחב הציבורי| תבואו
עמ' 16

חומת מגן

תכירו: עידו דייגי, בן ה־11 המתאבק מקאנטרי בית בארבור בכפר שלם
| עמ' 20

בלי חומות

עיריית תל אביב-יפו וחברת נת"ע הסירו את הגדרות בשדרות ירושלים ביפו
| עמ' 8

ריקודי עם בית דני

הבית של ריקודי העם בישראל

דודו ברזילי

רוקדים בכיף עם דודו ברזילי.
ימי ראשון בין השעות 20:00-01:00
הרקדה סוחפת ואנרגטית במיוחד

DanceWith DUDU

לפרטים: 050-5707777
bardudu@hotmail.com

מושיקו הלוי

ממייסדי ריקודי העם בישראל
מגיע אלינו אחת לחודש

לפרטים: 054-6094938

חדש רפי זיו

רוקדים עם רפי זיו
ימי רביעי בין השעות 20:00-01:00

- מחיר כניסה 35 ₪
- מיזוג אוויר
- חניה חינם בשפע
- שתיה חמה חופשית
- כרטיסיה מוזלת - ברכישת כרטיסיה כניסה אחת חינם

רח' סמטת כביר 4, שכונת התקווה, תל אביב-יפו | טל. 073-3844484
חפשו אותנו ב- מרכז קהילתי בית דני | beit_dani | בית דני ת"א

תמונת השבוע

שומרים על הניקיון

1950. עובד ניקיון של עיריית תל אביב–יפו אוסף ניירות כשעל גב מעילו רשום: "שמור על ניקיון העיר ועזרת גם לי. אל תשליך ניירות". גם היום על כולנו לשמור על ניקיון השכונות במיוחד בחגים | צילום: הנס פין HANS PIN, באדיבות ארכיון התמונות של לשכת העיתונות הממשלתית

כניסת השבת: 18:17 | יציאת השבת: 19:06

"חדשות השכונה" יוצא לאור מטעם עיריית תל אביב–יפו, מינהל תקשורת, מינהל קהילה תרבות וספורט, אגף קהילה דרום וקבוצת תושבים המלווה את המקומון.

בשער: סיורים בשווקים בחג | צילום: דין אהרוני רולנד

תוכן העניינים

חדשות השכונה	13-4
עסקים בשכונה	15
סיורים בחג	17-16
משפחה בשכונה	18
ספורט בשכונה	20-19
מתכון לשבת	23-22
פרשת השבוע	25-24
תשחצים/דקל בנו	29-27
אסטרולוגיה	31-30

בעלי עסקים שרוצים לפרסם במקומון מוזמנים לשלוח פנייה מסודרת למייל 98south.news@gmail.com

מסדרים את הארון

בבית הספר 'רוז מצקין' הקימו פרויקט - ארון שבו מאחסנים בגדים ומצעים שמחולקים לכל מי שצריך ללא תמורה | עכשיו מחפשים שם מתנדבים שיעזרו לסדר אותו, כי בכל פעם שמישהו מגיע לקחת פריט הוא גורם לחוסר סדר בארון | אור גולברי, אחראית על מעורבות חברתית שיזמה את הפרויקט: "אנחנו מקווים שתהיה היענות מתנדבים כי מדובר בנטו תרומה לקהילה"

הארון הקהילתי בבי"ס 'רוז מצקין' מחפש מתנדבים שיעזרו לסדר אותו. הארון משמש את כולם, נגיש וחו־פשי, אך לפי גורמים באגף קהילה דרום, מדי פעם הוא גם קצת מתבל־גן, לכן מחפשים מתנדבים שיצטרפו לצוות הסידור של הארון.

מספר תושבים שעימם שוחחנו ציינו כי מדובר ביוזמה ברוכה. תושב: "כל הכבוד על היוזמה הברוכה ועל הנ־תינה לקהילה". תושבת אחרת אמרה: "לא מעט פעמים כשאני עוברת שם הבגדים זרוקים על הרצפה, וזה נראה לא טוב. זה סתם יוצר בלגן".

התלמידים מתפעלים

את הארון הקימו תלמידי בית הספר ביוזמה של האחראית על מעורבות חברתית, אור גולברי. הארון מספק, ללא תמורה ולכל דכפין, בגדים, ספרים, מצעים ועוד כל מיני דב־רים בסיסיים. חייבים להרגיש שה־פריטים הם לכל הגילאים: פעוטות, ילדים, נוער ומבוגרים. בית הספר אסף תרומות מכל מיני מקומות כשגם הקהילה משתתפת ותורמת פריטים.

אור גולברי מספרת: "הארון הוקם על ידי תלמידי בית הספר ועיריית תל אביב–יפו עזרה לנו להקים את המיזם. התלמידים מתפעלים אותו כחלק משעות מעורבות חב־רתית בבית הספר. בשעות אחר הצהריים ובחגים ישנה קבוצה של נשות הקהילה שלוקחות חלק חשוב בתפעול הפרויקט וזו גם הזדמנות טוב להודות להם על הפעילות ההתנדבותית שלהם. עבור לא מעט אנשים מדובר בלא פחות מאשר הצלה. חילקנו כבר אלפי בגדים, מצעים וכדומה לכל מי שרק רצה. הבעיה היא שלא תמיד שומרים על הסדר וכשבאים לחפש פריט מסוים משאירים המון בלגן. אנחנו מקווים שתהיה היענות מתנדבים כי מדובר בנטו תרומה לקהילה. בית הספר פתוח 24 שעות וכל אחד ואחת יכולים לקחת ללא תמורה את מה שהוא רוצה מבלי להרגיש אי נעי־מות או לתרום את מה שהוא רוצה בצורה חשאית, ממש מתן בסתר".

צילום: מהאלבום הפרטי

הארון ב'רוז מצקין'. אתם מוזמנים להצטרף | צילומים: האלבום הפרטי

להצטרפות: מחפשים גרעין מת־נדבים לתחזוקה שוטפת של הארון הקהילתי,
שנמצא ברחוב מעפילי אגוז 76.
להצטרפות לקבוצת הוואטסאפ:
https://bit.ly/38LttKY

קול קורא לתוכנית פרסיץ - מחזור ב'

עיריית תל אביב-יפו מכריזה על פתיחת ההרשמה למחזור השני של תוכנית פרסיץ, שמטרתה להכשיר ולטפח את דור העתיד לתפקידי ניהול בכירים בתחום התרבות בתל אביב-יפו ובישראל

תוכנית לימודים ייחודית על שמה של שושנה פרסיץ, מנהלת התרבות הראשונה של העיר, שמטרתה להכ־שיר ולטפח את דור העתיד לתפקידי ניהול בכירים בתחום התרבות בתל אביב–יפו ובמדינת ישראל.

התוכנית תכלול יום לימודים שבועי מלא שיתקיים בתל אביב–יפו (בסך הכל כ־20 ימי לימוד, החל מפברואר 2023). הלימודים יכללו הרצאות של מיטב אנשי המקצוע וסדנות מעשיות.

תנאי סף לקבלה:

רקע מקצועי (לפחות אחד מאלה):

יזמים ויזמיות בעלי 5 שנות ניסיון מוכח בעשור האחרון ביזמות ובניהול בתחום התרבות או התקשורת, במגזר הפרטי או הציבורי, בארץ או בחו"ל;

לפחות 3 שנות עבודה בתאגיד של עיריית תל אביב–יפו;

התוכנית מוכנה, תירשמו

לפחות 3 שנות עבודה בעמותת תר־בות הנתמכת בקביעות על ידי משרד התרבות;

עובדי ועובדות עיריית תל אביב–יפו או החברה למוסדות חינוך שעובדים בממשק קבוע עם תחומי עבודת אגף התרבות והאומנויות.

רקע ניהולי:

ניהול בחמש השנים האחרונות של לפחות 5 עובדים קבועים;

ניהול בחמש השנים האחרונות של פרויקטים שונים אשר תקציבם המ־צטבר לפחות 500,000 שקל;

שני מכתבי המלצה.

מיון המועמדים והמועמדות יכלול:

מילוי שאלון מקצועי מפורט (להלן);

למתאימים – סדרת ראיונות אישיים.

סגירת ההרשמה: 18.10.22 בחצות.

טפסים שיישלחו לאחר מועד זה לא ייבדקו.

למידע נוסף:

Pers.Tarbut@gmail.com

החלה ההרשמה לתוכנית 'תופסים כיוון'

תוכנית הכוונה וליווי לבוגרי התואר הראשון או השנה האחרונה לתואר החלה בבתי הצעירים 'ורדיאל 17' ו'קשת 49' בדרום העיר

תוכנית הכוונה וליווי לבו־גרי התואר הראשון או השנה האחרונה לתואר לק־ראת הצעד הבא בקריירה! בתי הצעירים 'ורדיאל 17' ו'קשת 49' בדרום תל אביב פו־תחים מחזור שני של התוכנית 'תופסים כיוון', תוכנית שתלווה אתכם לתפקיד הבא!

מה התוכנית מציעה ?

עבודה קבוצתית וליווי של מנטור

צילום: מוראלבום הפרטי

'תופסים כיוון'. נשארו מקומות אחרונים

אישי, חיבור לאנשי מפתח בתע־שייה, הרצאות מקצועיות, הרח־בת הקשרים המקצועיים ועוד... התוכנית מיועדת לבוגרי התואר הראשון מדרום העיר (אופציה לסטודנטים בשנה האחרונה ללימודים). נשארו מקומות אחרונים ליום המיונים בתאריך 19/10, שייערכו ב'ורדיאל 17'. מחכים לכם/ן.

https://www.coing.co/TLV_vardiel17/67206

למען החלשים

עמותת 'אחיעד' הוקמה לזכרו של הרב אחיעד אטינגר, שפעל בדרום תל אביב ונהרג בפיגוע טרור | העמותה פועלת לקירוב לבבות, מפעילה מיזמים חברתיים ומסייעת בסלי מזון למשפחות נזקקות באזור

בית הכנסת 'זכור לאברהם'

עמותת 'אחיעד' קמה לזכרו של הקדוש הרב אחיעד אטינגר הי"ד במטרה להגשים את חזונו הגדול בשכונות דרום תל אביב, שבהן פעל במשך שנים רבות.

הרב אטינגר הגיע לדרום תל אביב מהיישוב עלי והקים בנווה שאנן ישיבה בשם 'עוז ואמונה'. תלמידי הישיבה השתכנו במקומות נטושים בדרום תל אביב. הם ליוו וטיפ־לו בתושבים שהיו זקוקים לסיוע רפואי וכדומה. לפני מספר שנים נהרג הרב אטינגר בפיגוע טרור בעלי.

קירוב לבבות

העמותה מפעילה את בית הכנ־סת 'זכור לאברהם' בשכונת כרם התימנים ופועלת בכל אזור דרום תל אביב, בין היתר בכפר שלם, שבו היא מפעילה ומחזיקה את כולל האברכים ומתקיימים שיעורי הלכה.

נוסף על הכולל מתקיימים במקום גם מנייני תפילות. בחודש אלול העמותה מפעילה במקום גם סלי־חות בחצות.

במקום גם פועלים לקירוב לבבות ולהפצת היהדות בחיוך ובאהבה בקרב אנשים החפצים לשמוע וללמוד.

כמו כן העמותה מפעילה מיזמים חברתיים ומסייעת לתושבי הש־כונות. העמותה מסייעת בסלי מזון ובשוברים למשפחת נזקקות וקשות יום בדרום תל אביב.

מנכ"ל העמותה אהרוניאן

העמותה פועלת להבאת משפחות צעירות לגרעין התורני־חברתי ול־ביסוס ההתיישבות היהודית באזור. העמותה מפעילה את גמ"ח 'מנוחה שלמה', שנותן סיוע ומענה לוגיסטי לתקופת ה'שבעה'.

מנכ"ל העמותה, יצחק אהרוניאן, מספר: "סגרנו שיתופי פעולה עם מספר מקומות לדוגמה, מאפרת כלות. לכל כלה שמגיעה דרכ־נו יש מאפרת ללא תשלום. וגם סלון כלות. כל כלה שתגיע דרך העמותה לא תצטרך לפשוט את הרגל ולהוציא עשרות אלפי שק־לים עבור שמלה איפור וכדומה. היא פשוט מזכירה שהיא באה דרך עמותת 'אחיעד' ויוצאת כמו מלכה בתשלום סמלי בלבד. אלה הן חלק מהפעולות שהעמותה מנסה לעשות דרך שיתופי פעולה כדי לתרום לרווחת התושבים.

בתקופה האחרונה גם נבדקים שיתופי פעולה עם חברות במשק לגיוס אנשים בשכונות לעבודה, כך שלא רק מסייעים בסל מזון, אלא גם נותנים לאנשים אפיק כלכלי ומוציאים אותם לתעסוקה ולרווחה כלכלית".

יקירי העיר לשנת תשפ"ב 2022
| צילום: כפיר סיוון

אות ראש העיר תל אביב-יפו למעורבות 2022

מכירים את אלה שמדיזות ומזיזים הרים? הגיע הזמן להגיד תודה לתושבים ולתושבות שעושים ועושות את תל אביב-יפו למה שהיא, לשכן ולשכנה שבזכותם כיף לגור בעיר שלנו - ולהעניק להם את אות ראש העירייה למעורבות

מכירים אותם? את השכנה שיזמה יריד אומנות שכונתי שצבע את השכונה כולה? את השכן שמנהל בהתנדבות את חוג הכדורגל המקומי לילדים וילדות? את זו שמכירה את כל תושבי השכונה והקימה חמ"ל סיוע לקשישים? או את זה שהקים את הגינה הקהילתית בשכונה? או אולי בכלל את הנערה שמתנדבת ומדריכה ילדים צעירים בכל יום אחרי בית הספר?

זה הרגע לומר להם ולהן תודה, להודות להם על כך שבזכותם כיף לגור בעיר שלנו ולהעניק להם את אות ראש העירייה למעורבות.

איך אפשר להגיש מועמדות?

נכנסים לקישור וממלאים את הטופס או מגישים מועמדות באמצעות מעטפה סגורה לכתובות המפורטות בהמשך.

• שימו לב – ניתן להגיש מועמדים עד התאריך 18.10.22 בלבד.

קריטריונים לקבלת האות (האותיות הקטנות):

על המועמדים/ות להיות תושבי העיר תל אביב-יפו;

הפעילות נעשתה בעיר תל אביב-יפו ולמען תושביה;

תקופת הפעילות: שנתיים ויותר.

האות יוענק בשלוש קטגוריות: יחיד או יחידה, קבוצה, צעיר או צעירה.

תינתן עדיפות למועמדים שלהגשת מועמדותם צורפו מכתבי המלצה.

מועמד אינו יכול להגיש את עצמו. ההגשה תתבצע רק ע"י ממליץ.

• לקריאת התקנון, עיינו בקובץ המצורף.

ניתן להגיש מועמדות באופן מקוון בלינק או בטופס קשיח (להורדה והדפסה) לכתובות האלה על פי מקום המגורים של המועמד/ת:

מינהל קהילה - מרחב צפון־מערב: רחוב שושנה פרסיץ 9, קומת קרקע, בשעות 09:00–15:00;

מינהל קהילה - מרחב צפון־מזרח: רח' פנחס רוזן 72, בניין טופ דן, קומה 3, בשעות 09:00–15:00;

מינהל קהילה - מרחב דרום־מערב: רח' ישראל גורי 61, בשעות 09:00–14:00;

מינהל קהילה - מרחב דרום־מזרח: בניין פסגה , רח' יגאל אלון 30 , קומה 3, משרדי מרחב דרום־מערב ואגף דרום, בשעות 08:00–15:00;

מינהל קהילה - מרחב מרכז ומזרח מזרח: רח' אורי לסר 1, פינת מודליאני, בשעות 09:00 – 15:00;

מינהל קהילה - מרחב מרכז מערב: טשרניחובסקי 8, בשעות 09:00–15:00;

המישלמה ליפו - שד' ירושלים 110, קומה 2, בשעות 09:00–15:00, טל' 03-72495/75/88.

האות יוענק בשלוש קטגוריות: יחיד/יחידה, קבוצה, צעיר/צעירה

מורידים את הגדרות, מרימים את שדרות ירושלים

עיריית תל אביב-יפו וחברת נת"ע מסירות את

הנה זה קורה: בתום כ־3 שנים של עבודות להקמת הקו האדום של הרכבת הקלה, הסירה חברת נת"ע את הגדרות בשדרות ירושלים ביפו, בין הרחובות אילת לארליך, והאח־ריות על השדרה תחזור לעיריית תל אביב–יפו.

עם סיום העבודות הפכו שדרות ירושלים למדרחוב קסום, מוצל וירוק, שלאורכו עוברים הקו האדום של ה'דנקל' (הרכבת הקלה), שביל אופניים מזמין ומדרכות רחבות שלצידן בתי עסק קטנים, מסע־דות ובתי קפה. פינת החמד עתי־דה לכבוש את ליבה של העיר תל אביב–יפו. רכבות ה'דנקל' מבצעות בחודשים האחרונים נסיעות מבחן לקראת תחילת הנסיעות המסחריות בתדירות הולכת וגוברת. עם הסר־תן הלילה של גדרות הברזל שחסמו את הגישה למסילות, תהפוך השד־רה לרחוב סגור לתנועת כלי רכב, למעט הרכבת וכלים דו־גלגליים בשביל האופניים.

כללי זהירות

1. לא להתקרב למסילה תוך שימוש בטלפון הנייד או עם אוזניות על האוזניים.
2. לא לחצות את המסילה כשרכבת מתקרבת.
3. נסיעה עם דו־גלגלי על המסילה אסורה בהחלט! יש לרכוב רק במקומות המותרים בהתאם לחוק.
4. לשמור על ערנות וכך לשמור על ביטחוננו האישי.
5. יש לשים לב לשינויים בהסדרי התנועה ובשעות הפריקה והטעינה.

עיריית תל אביב–יפו: "הסרת הגד־רות משדרות ירושלים מסמלת את התחלתה של המציאות התחבורתית החדשה בעיר תל אביב–יפו. אחרי כ־3 שנים שבהן השדרות היו סגורות ומסוגרות, אנחנו מתחילים לקצור את הפירות, היום בשדרות ירושלים ולאט לאט בכל רחבי העיר. מדובר באחד השלבים הסופיים טרם התח־לת הפעלת הרכבת הקלה בשדרות המרכזיות וההיסטוריות של יפו בעוד כחודשיים. בזמן העבודות על הרכבת עשינו לשדרות ירושלים 'מתיחת פנים' – שדרגנו את הרחוב וריצפנו מחדש, החלפנו תשתיות תת־קרקעיות, חידשנו את תאורת הרחוב, והצבנו ריהוט חוצות מעוצב ומזמין. אנו מצפים לראות את הש־דרה שוקקת חיים, משגשגת ומלאה בתושבינו ובמבקרים שנהנים מכל מה שיש לעסקים במקום להציע".

המרחב החדש נטול הגדרות ונסיע־

שדרות ירושלים ללא גדרות | חופשי לשימוש

הגדרות בשדרות ירושלים ביפו

תה השקטה מאוד של הרכבת הקלה מחייבים את הציבור לערנות ולנ־קיטת כמה כללי זהירות.

הקו האדום, שצפוי להתחיל בנסי־עות מסחריות בחודשים הקרובים, יהיה 'עמוד השדרה' של מערכת קווי הרכבת הקלה. מסלולו עובר באזו־רים העמוסים ביותר במטרופולין, והוא עתיד לשרת את מספר הנוס־עים הגדול ביותר, גם ביחס לקווים העתידיים שיצטרפו אליו בהמשך. מסלול הקו האדום, שעובר בבת־ים, ביפו, בתל־אביב, ברמת גן, בבני ברק ובפתח תקווה, כולל 34 תחנות, מהן 24 במפלס הקרקע ו־10 תת־קרקעיות.

לצד העבודות לפיתוח הקו האדום הושקעו בשדרות ירושלים תקציבים גבוהים, שהופנו בין היתר גם לסלי־לת שבילי אופניים מוצלים ורחבים. באזור בוצעו הסדרי תנועה חדשים, שמפנים את התנועה מהשדרה המ־רכזית אל הרחובות הצידיים באמ־צעות מערכות בולרדים (מחסומים הידראוליים), שהותקנו ב־25 מוק־דים שונים ומאפשרים הכנסת רכבי חירום ותפעול. ניהול התנועה והב־טיחות בציר שדרות ירושלים מתב־צע דרך מערכות השליטה והבקרה העירוניות.

תושבות ותושבי העיר והמבקרים בה מוזמנים להגיע בתחבורה ציבורית, באופניים וברגל, לשבת בפינות החמד החדשות בשדרה, לטייל בין עצי הפיקוס, לבלות בתיאטרון ול־טעום מן המטעמים המקומיים.

על העבודות, נשמעה ביקורת ציבו־רית מתושבים. תושב יפו מסר לחד־שות השכונה:

"העבודות לקחו יותר מידי זמן וח־נקו אותנו. טוב שהסירו את הגדרות ורואים את האור ואת הרכבת, שהפ־כה את האזור לפנינה אמיתית. אבל זה לקח יותר מידי זמן".

בעזרת התג תזהו עובד של החברה | צילום: באדיבות חברת 'מי אביבים'

זהירות, התחזות לעובדי 'מי אביבים'

חברת 'מי אביבים' פרסמה פוסט המתריע מפני מתח־זים לעובדי החברה שמגי־עים לבתי תושבים, מבצ־עים תיקונים, גובים תשלום וגונבים כסף ורכוש. וכך נכתב בפוסט: "שימו לב, לאחרונה הגיעו אלינו פניות מתושבים בנוגע לג־נבים המתחזים לעובדי 'מי אביבים' שמגיעים לבתי תושבים על מנת לתקן נזילות שקיימות לכאורה בשטח הפרטי, גובים על כך תשלום ואף גונבים כסף ורכוש.

"לתשומת ליבכם, עובדי 'מי אביבים' אינם רשאים לבצע עבודות בשטח פרטי וגם לא לגבות תשלום על ביצוע עבודות.

"כמו כן את עובדי 'מי אבי־בים' או מי מטעמם ניתן לזהות באמצעות כרטיס עובד ומדי חברה".

ג'וקוביץ'. ניפגש בתל אביב | צילום: שאטרסטוק

הטופ של הטניס העולמי מגיע לתל אביב

בין 25 בספטמבר ל־2 באוקטובר ייערך במתחם האקספו בעיר הטורניר היוקרתי ATP 250 TEL AVIV WATERGEN OPEN | נובאק ג'וקוביץ', אחת מאגדות הענף, יגיע עם עוד רבים וטובים

איגוד הטניס בישראל וחברת WATERGEN TEL AVIV, מארגני תחרות הטניס היוקרתית מסדרת ATP 250 TEL AVIV WATERGEN OPEN 2022, ייארחו את טורניר הטניס היוקרתי במתחם 'אקספו' תל אביב בכל יום מ־25 בספטמבר ועד 2 באוקטובר, היום שבו יתקיימו משחקי הגמר ביחידים ובזוגות. בטורניר יתחרו שחקנים מהטופ 20 העולמי ויחולקו בו פרסים בסך 1,117,930 דולר. בין הטניסאים שישתתפו בטורניר: נובאק ג'וקוביץ', דומיניק תים, מרין צ'יליץ', דייגו שוורצמן, קארן חצ'אנוב ועוד רבים וטובים.

יו"ר איגוד הטניס בישראל, אבי פרץ: "אנו שמחים שנפלה בחלקנו ההזדמנות לארח את סבב ה־ATP בתל אביב. הטורניר הוא הזדמנות נפלאה לחובבי הטניס בישראל לראות מקרוב ספורטאים מהטופ העולמי. אנו שמחים על שיתוף הפעולה עם חברת WATERGEN וד"ר מיכאל מירילשווילי ובטוחים שהעבודה המשותפת תוביל לטורניר מוצלח. הטורניר יחתום חודש חגיגי במיוחד לטניס בישראל, כשיקדם לו מפגש הדיוויס של הנבחרת שלנו עם מקבילתה הצ'כית. זהו מפגש דיוויס שני בישראל השנה לאחר הניצחון המדהים על דרום אפריקה. זהו אירוע שיא בשנה מלאה בפעילות לטניס הישראלי, שנה שבה אנו מקיימים 15 טורנירי פיוצ'ר ובנוסף גם טורנירי ITF JUNIOR ו־EUROPE TENNIS – בסך הכל מעל 30 תחרויות בינ"ל. יש כוונה להחזיר את טורנירי הצ'אלנג'ר לשנה הבאה ושיחות בנושא כבר החלו. זה המקום להגיד תודה ולהביע את הערכתי בפני הצוות הנהדר של איגוד הטניס, ובראשם המנכ"לית סיגל חדד, שעושים לילות כימים כדי לקדם את הטניס בישראל".

מנכ"ל ווטרג'ן תל אביב, מיכאל רוטמן: "לאחר 26 שנים אנו נרגשים מאוד להחזיר את טורניר ה־ATP לישראל ומודים לנשיא חברת 'ווטרג'ן', ד"ר מיכאל מירילשווילי, שבזכות אהבתו למולדת וחיבתו לענף הטניס יתאפשר לנו לשים את ישראל על מפת הספורט העולמית. הטורניר, שיארח את מיטב השחקנים מהטופ של ה־ATP, יעניק לצופים בארץ ובעולם חוויה ספורטיבית מן המעלה הראשונה. במהלך ימי הטורניר תהיה חברת 'ווטרגן' ספקית המים הרשמית של האירוע ותעניק למשתתפים חוויית שתייה חדשנית ואקולוגית, כפי שהענקנו בעבר באירועים גדולים, כמו המונדיאל, פסטיבלים שונים ברחבי העולם, שיתוף פעולה עם להקת רוק מובילה שחולקת איתנו את אותם ערכי קיימות ואירועי המכבייה בישראל. השנה, בפעם הראשונה, נספק מים לטורניר ה־ATP".

ויקטור צ'רנוב, נציג ועדת הטורניר: "אנו שמחים וגאים לארח את טורניר ה־ATP כאן בישראל. זו הזדמנות נהדרת לתל אביב ולמדינת ישראל להצטרף לחגיגת הטניס העולמית. אנו יכולים להבטיח כי הטורניר מאורגן בצורה המוקפדת והמאורגנת ביותר וכי הוא יהווה חוויה יוצאת דופן לקהל אוהבי הספורט".

לגור בתל־אביב-יפו בפחות

הגרלה נוספת לדיור בר השגה יוצאת לדרך

דירות חדשות בשכירות מוזלת בפרויקט קומפלקס ברחוב מח"ל לתושבות ולתושבי העיר

עדכנו את תנאי הזכאות

רישום להגרלה
ופירוט תנאי הזכאות
באתר העירייה
tlv4less.co.il

ההרשמה עד 18.9.2022

עיריית תל־אביב-יפו מוזילה את יוקר המחיה בעיר

מהיום העירייה חוסכת למשפחת אופיר משכונת כפר שלם ₪11,760 בשנה

ההחזר הכספי של הצהרון ושל מרכזי הספורט והקהילה (החלק היחסי מחודש מרץ) יבוצע על ידי העירייה במהלך השבועות הקרובים | * בדרום העיר וביפו בלבד | ט.ל.ח

רכבי אספנות | צילום: שאטרסטוק

רכבי אספנות - תחביב או מטרד?

תופעת רכבי האספנות ניכרת ביתר שאת בשכונות בדרום העיר | מה עושים? מבקשים בנימוס מבעלי הרכבים: ברמה האסתטית, לכסות את הרכבים; וברמה האקולוגית, לרוקן את מכלי הרכב מנוזלים. ולהתחשב בצורכי החניה של התושבים

מאת: אשר חג'ג', פעיל קהילתי תושב השכונה

כל כלי רכב אשר חלפו 30 שנה משנת ייצורו יכול לענות על ההגדרה של 'רכב אספנות'.

לתחביב הפופולארי של 'אספנות של מכוניות ישנות' מתלוות הטבות, כגון ביצוע מבחן רישוי שנתי (טסט) פעם בשנה, ולא פעמיים כפי שנדרשים בעלי רכבים ישנים, וכן 75% הנחה בביטוח החובה ועוד, כפי שניתן לברר באתר משרד התחבורה.

בישראל רשומים אלפי כלי רכב בקטגוריה של 'רכבי אספנות', וחלקם מאוגדים במועדונים כמו 'מועדון החמש' ו'האבטומוביל'.

הבעיה מתחילה בדרך כלל בשלב הביניים, השלב שבו הרכב עדיין אינו עונה על הקריטריונים לקבלת ההטבות ויש לאפסנו לשנים אחדות, שנים שבהן הרכב ספק גרוטאה, ספק מכונית ומהווה מפגע אסתטי ואף אקולוגי, מאחר שנזילות של שמנים ודלקים עושות את דרכן למי התהום. כל זאת ועוד טרם הזכרנו את המחסור בחניות ואת הפיכת התחביב לאגרנות קשה.

מי מאיתנו לא ראה מכונית שחונה זמן ממושך ובאותו מקום ועליה מדבקות של סוחרי מכוניות שמבקשים לקנות את הרכב, ולאחר זמן מה מדבקות זוהרות של העירייה שדורשת לפנות את הגרוטאה?

בדיוק כאן התפתח תחביב נלווה המכונה 'חתול ועכבר'. העירייה פועלת על פי חוק ונותנת אזהרה וארכה של 60 יום לפינוי הרכב ממקומו, ובמקביל בעלי הרכבים פשוט מזיזים את הרכב למקום סמוך ובכך מקבלים אפשרות חניה לחודשיים נוספים.

אט אט הרכבים הללו מתקבעים והופכים לחלק מהנוף השכונתי, למגינת ליבם של התושבים.

על פי העיתון 'כלכליסט', מספר הרכבים הנטושים נמצא באופן כללי במגמת עלייה, ובשנת 2016 נגררו רק בעיר תל אביב כ־550 רכבים שהפכו למטרד, ועוד היד נטויה.

החוק בישראל לגבי מכוניות נטושות ברור מאוד. לפי חוק שמירת הניקיון מ־1984, רכב שאין לו טסט והושאר ברשות הרבים במשך יותר מ־60 יום נחשב לרכב נטוש.

במקרה כזה רשאית העירייה להתריע בפני בעל הרכב הנטוש, וזה נדרש לפנות את הרכב בתוך פרק זמן סביר. ואם הרכב אינו מפונה, העירייה יכולה לגרור אותו למגרש אחסנה ולחייב את בעל הרכב בהוצאות האחסנה. לאחר מכן הרכב נגרט, כלומר מושמד על ידי העירייה.

התופעה ניכרת ביתר שאת בשכונות בדרום העיר. לדוגמה: בשכונת התקווה ברחוב יחיעם יש כ־15 כלי רכב, ספק גרוטאות ספק אספנות. עוד בשכונה, בפינת הרחובות יורם ודרך לח"י יש עוד כ־10 כלי רכב במצבי צבירה שונים. וכך גם בשאר שכונות הדרום.

התופעה אינה פוסחת גם על חניות בבניינים משותפים, שם לכאורה השטח פרטי ולפיכך אין מניעה להציב בחניה גרוטאת רכב.

לא כך חושבים השכנים, שהחניה משותפת גם להם והם מוצאים את עצמם חונים במגרש גרוטאות מאולתר.

מה עושים? מבקשים בנימוס מבעלי הרכבים: ברמה האסתטית, לכסות את הרכבים; וברמה האקולוגית, לרוקן את מכלי הרכב מנוזלים. וכמו כן להתחשב בצורכי החניה של התושבים.

הבקשה העניינית של התושבים היא לא להחמיר עם האספנים

אלא לחשוב יחד עם הרשויות כיצד יהיה ניתן לאפסן את הרכבים בשטח חקלאי לא ממומש ובמחיר סביר.

כניסה חינם

למוזאונים העירוניים

עד גיל 18

'לה גארדיה מרקט'. "אנחנו משפחה, ומי שמגיע לחנות הופך לבן משפחה" | צילום: מהאלבום הפרטי

המקום שיש בו הכל

יותר מ־30 שנה מפעילה משפחת שירזי את חנות הנוחות 'שירזי' | תושבים שפנו אליהם בבקשה שיקימו מרכול שנותן מענה לכל מה שצריך בשביל סל קניות עשיר ואיכותי במחירים נוחים, גרמו להם להקים את 'לה גארדיה מרקט' | אחת הבעלים, נעמה מדר: "הרבה יותר משמעותי עבורנו שלקוח/ה ייצאו מהמינימרקט עם חיוך ועם סיפוק מאשר אם נכניס לקופה עוד כמה שקלים. אנחנו עושים הכל בשביל הפרנסה, אבל לא פחות חשוב מזה בשביל הנשמה"

● מי אנחנו?

משפחת שירזי פתחה לפני 30 שנה את 'שירזי', חנות נוחות שבה אפשר למצוא מוצרי חלב, שתייה, סיגריות, פלוס לוטו וטוטו וכל מה שאתם צריכים ברחוב משה דיין 66. נעמה שירזי, אחת הבעלים (יחד עם חזי שירזי, שושי שירזי ואלירן שירזי, בני דודים שעובדים ביחד), מספרת ש"המקום הוא ביתי ומשפחתי, מספק שירות באדיבות ובחיוך לכל לקוח. אנחנו משפחה, ומי שמגיע לחנות גם הוא הופך לבן משפחה. דיירים מהאזור החדש בלה גארדיה פנו אלינו לאחרונה וביקשו שנפתח מרכול (סופר) שייתן להם מענה. המשפחה הרימה את הכפפה, ולצד 'שירזי' נפתח לאחרונה מינימרקט שנותן מענה מבחינת מחירים זולים, קרבת מקום ומשלוחים. שמו של המקום 'לה גארדיה מרקט'. "אנחנו כל כך מחוברים לתושבי השכונה שאנחנו מספקים שירות און־ליין, וילדים מגיעים עם פתקים של רשימות קניות ואנחנו נותנים להם מענה. אנחנו כאן כדי לשרת את המשפחות, מינימרקט נגיש במחירים אטרקטיבים".

● מה אנחנו מציעים?

"פירות וירקות, חלבייה ענקית, מוצרי ניקיון וטיפוח, קפואים, שתייה, אפייה במקום. אנחנו רוצים שכל מה שמשק בית צריך הוא יוכל להשיג בנגישות, בזול וברמת האיכות הגבוהה ביותר", מסבירה שירזי.

● חוויה מיוחדת?

"אנשים שבאים אלינו למינימרקט ומכירים אותנו בזכות חנות הנוחות 'שירזי' מפרגנים ואומרים שהם שמחים שאנחנו הבעלים כי יש להם איתנו ניסיון טוב של שלושה עשורים. זה בייבי שאנחנו מפתחים ולאט לאט משדרגים ומשלימים. הכיף הכי גדול זה להתחבר מחדש לאנשים. רצינו לעשות חלוקה בין 'שירזי' ל'מרקט', אבל מתברר שהחיבור עושה רק טוב. אנחנו שמחים שיש לנו שם ומוניטין טוב".

● מה אנחנו מאחלים לעצמנו לשנה החדשה?

"הדבר החשוב ביותר והמטרה העיקרית הם שניתן מענה הולם לתושבים וללקוחות, שאנחנו המשפחה נישאר ביחד ונמשיך לתת 200 אחוזים בלי חשבון. אנחנו נותנים את הנשמה בעסק כדי שהוא יצליח וכדי שהוא יעבוד, כדי שנשיג את מה שייחלנו. הרבה יותר משמעותי עבורנו הוא שלקוח/ה ייצאו מהמינימרקט עם חיוך ועם סיפוק מאשר אם נכניס לקופה עוד כמה שקלים. אנחנו עושים הכל בשביל הפרנסה, אבל לא פחות חשוב מזה בשביל הנשמה".

'לה גארדיה מרקט',
רחוב לה גווארדיה 66.
טלפון: 050-2136612

רוצים להשתתף במדור? כתבו לנו:
98south.news@gmail.com

יש מה לעשות בעיר בחגים

שלל אירועים ופעילויות חגיגיות - אירועי סליחות, שוק איכרים, יריד ארבעת המינים, הטבות בבתי המלון ומרתון סיורים ברחבי העיר, אירוע האופניים המסורתי - סובב טורקי תל אביב-יפו, 'זומו' - תערוכת אומנות ביפו ועוד • הטבות בעסקים למחזיקי כרטיס 'דיגיתל' • הרחבת שטח התפילות למרחב הציבורי • איסור שחיטת תרנגולי כפרות במרחב הציבורי • יריד ארבעת המינים • חלוקת סכך לסוכות

חגיגות חגי תשרי בשכונות תל אביב

יריד ארבעת המינים, 7-9 באוקטובר, כיכר גבעון

יריד ארבעת המינים המסורתי ת־קיים השנה בכיכר גבעון, בסמוך לסינמטק, ויכלול עשרות דוכני מכירה של ארבעת המינים, קישו־טים לסוכה, סוכות, סכך ונציגים מטעם הרבנות של תל אביב, שיב־דקו וייתנו ייעוץ בעבור הקונים על איכות המוצרים וכשרותם.

שעות פעילות היריד:

7/10/2022 , י"ב בתשרי – יום שישי, החל מהשעה 09:00 ועד 16:00.

8/10/2022 י"ג בתשרי – יום שבת, החל משעה לאחר צאת השבת ועד 23:00.

9/10/2022 י"ד בתשרי – יום רא־שון, החל משעה 09:00 ועד 15:00.

חלוקת סכך -

לקראת חג הסוכות עיריית תל אביב–יפו תקיים חלוקת סכך במו־קדים הבאים: חורשת רידינג–רמת אביב (רחוב רידינג); בית גיל הזהב – מאחור, בחניה רח' טשרנא; פארק דוידוף – רח' אד קוץ' פינת שד' ירושלים, יפו; בית הלוויות – שד' ישראל רוקח 9.

יום חמישי, 6 באוקטובר, בשני סבבים: מהשעה 10:00 עד השעה 12:00 ומהשעה 16:00 עד השעה 18:00 או עד גמר המלאי.

וביום שישי, 7 באוקטובר, מהשעה 10:00 עד השעה 12:00 או עד גמר המלאי.

הפעלת חופי הרחצה בחגי תשרי

• ימי חול – 07:15–16:45.

• שישי שבת, חגים וחול המועד סו־כות – 07:15–16:45.

• בערב ראש השנה, יום ראשון, 25 בספטמבר – 07:15–14:00.

• בערב יום כיפור, יום שלישי, 4 באוקטובר, יסתיימו שירותי ההצלה והפיקוח בשעה 12:45.

• ביום כיפור, יום רביעי, 5 באוקטובר – לא יינתנו כל שירותי הצלה ופיקוח בחופי העיר.

• הרחצה בים ללא השגחת המצילים אסורה בהחלט ומסוכנת.

מערך הניקיון ופינוי האשפה תוגבר משמעותית, בדגש על שכונות דרום העיר ויפו וכן אזורי הבילוי והמסחר המרכזיים בעיר. תושבי העיר מוז־מנים לדווח דרך אפליקציית +106 על מפגעים בזמן אמת.

אירוע סליחות בשכונת התקווה, 22 בספטמבר, החל מ־19:00, ורדיאל 17.

אירוע חגיגי וגדול בשיתוף השלו־חה של 'בית דני' והמחלקה לתרבות תורנית.

באירוע תתקיים סדנת פיוט על הגג (ללא עלות ובהרשמה מראש באתר העירוני), יריד מתנות לחג של יוצ־רות ויוצרים מקומיים, מופע 'פיוטים וסיפורים' של מוזיקאים מקומיים, מופע 'סליחות נוסח תחריר' – מופע מוזיקלי מיוחד עם כל שירי הסלי־חות המוכרים, שירי תפילה נבחרים ושירי נשמה ישראליים.

• שוק ראש השנה בשוק האיכרים, 23 בספטמבר, 7:00–15:00, שוק הנמל, האנגר 12.

שוק הנמל במתכונת חגיגית לכבוד ראש השנה – חומרי הגלם, הפירות, הירקות והמתנות הכי מיוחדים לראש השנה: 11 זני תמרים מהגד והמון הפתעות קולינריות לצד יר־קות ופירות טריים שנקטפו ערב קודם במיוחד לשוק האיכרים.

• טקס 'תשליך', 26 בספטמבר, 17:30, נמל תל אביב, הדק הצפוני (ליד מיצג הלב של תל אביב)

בפרוש השנה החדשה, בית תפילה ישראלי ונמל תל אביב מזמינים

איסור שחיטת תרנגולי כפרות

איסור שחיטת תרנגולי כפרות ביום הכיפורים

עיריית תל אביב–יפו מודי־עה כי גם השנה לא תאפשר לקיים שחיטה או פגיעה אחרת בבעלי חיים לצורך קיום מנהג הכפרות במקומות פתוחים וב־מרחב הציבורי. כעיר מובילה בהגנה על זכויות בעלי חיים, רואה עצמה העירייה מחויבת למנוע פגיעה בהם ולדאוג לז־כויותיהם, ומתוקף כך אף אסרה שימוש בבעלי חיים בקרקסים.

צילומים: עיריית תל אביב יפו

סיור בשוק התקווה. ים של הפתעות

אתכם לטקס ה'תשליך' המסורתי המתקיים ביום הראשון של ראש השנה, לקרוא יחדיו את תפילת ה'תשליך', להשליך אל מי הים הזו־רמים את המשא המכביד עלינו מה־שנה החולפת ולהתחיל מעתה בחיים ישרים וטובים יותר. טקס התשליך ילווה בתקיעת השופר, ובסיומו המ־שתתפים יוזמנו למעגל שירה של שירי תקווה.

מוזמנים להביא כלי נגינה.

• 'סובב טורקי תל אביב–יפו 2022', 14 באוקטובר, פתיחת שערים ב־5:30, זינוק וסיום בשדרות רוקח, צמוד לגני התערוכה.

אחרי שנתיים של הפסקה בשל משבר הקורונה, אירוע האופניים הגדול בישראל חוזר ובגדול בפעם ה־12.

6 מסלולי רכיבה מרהיבים בשדרות העיר, בנתיבי איילון ולאורך חופי תל אביב–יפו. חגיגת אופניים וחיים אקטיביים לרוכבים, לתושבים ול־מבקרים, כולל פאן רייד – מסלול מיוחד למשפחות ותחרות תחפושות נושאת פרסים.

האירוע בהרשמה מראש בלבד באתר www.sovevtlv.org.il

הטבה מיוחדת למחזיקי כרטיס 'דיגיתל'.

• הקפות שניות שמחת תורה, 17 באוקטובר, 19:30–23:00, רחבת המשכן לאומנויות הבמה. חגיגות ההקפות השניות של שמחת תורה יתקיימו השנה ברחבת המשכן לאומנויות הבמה ויכללו תהלוכת ספרי תורה, ברכות, הקפות שניות על הבמה והופעות אומנים.

'סודות יפו העתיקה' - פעילות חווייתית לכל המשפחה, 13-14 באוקטובר, יפו העתיקה

בחג הזה נצא למסע מופלא בשבילי ההיסטוריה ונכיר את יפו הקסומה. נתחיל בסיור חווייתי שייצא מכיכר השעון ועד כיכר קדומים ובו נלמד על האתרים והעבר של יפו. משם נמשיך אל מתחת לאדמה לביקור במרכז המבקרים הייחודי של יפו העתיקה לגלות עתיקות נשכחות ולהכיר את התרבויות השונות שבי־קרו ביפו. ונסיים בסדנת יצירה שבה נלמד את חוכמת האריגה הקדומה ונצא עם מתנה הביתה!

משך הפעילות כשעה וחצי | 3 סבבים ביום – חמישי, 13.10: 16:00 | 17:00 | 18:00; שישי, 14.10: 10:00 | 11:00 | 12:00.

הטבות בעסקים ברחבי העיר למח־זיקי כרטיס 'דיגיתל'.

עיריית תל אביב–יפו בשיתוף עם העסקים המקומיים מסדרת לתו־שבים מחזיקי כרטיס 'דיגיתל' הנחות לדברים טובים לחג, שמהם הם יוכלו ליהנות בעצמם או לפנק את המארחים. קניות לחג עושים בשוק התקווה, 21–22 בספטמבר, בין השעות 14:00–18:00. מחזי־קי/ות כרטיס 'דיגיתל' יוכלו לה־נות מהטבה של 15% הנחה במבחר דוכני שוק התקווה לכבוד ראש השנה ולקבל צנצנת דבש מתנה. בין העסקים המשתתפים ניתן למ־צוא קצביות, ירקנים, חנויות תב־לינים, כלי בית, מאפיות, חומוס ועוד...

מגוון עסקים מציעים מארזי מתנה מיוחדים בעלות של 130–150 שקל. מחזיקי 'דיגיתל' יוכלו לרכוש את המארזים בהנחה של 50 שקל. למארזים מצורפת גלויה מעוצבת המאחלת לתושבים שנה טובה. בין המארזים שיוצעו לרכישה – מארז שוקולד, זרי פרחים, מארזי יין ואל־כוהול, מארזים ממעדניות מובחרות, מארז סבונים בעבודת יד ועוד.

פירוט כל ההטבות באתר העירוני: https://bit.ly/3dlXGDj

חתונה בשלושה שבועות

זה פרק הזמן שלקח לאיציק ובת שבע חוגי להפוך לגוף אחד | עכשיו הם מספרים על החיבור לכפר שלם | ההיכרות | ההווי המשפחתי בשישי שבת: "אנחנו מקפידים לא להיות בשבת בבית אבל כן תמיד עושים הכל ביחד"

משפחת חוגי. "תחל שנה וברכותיה" | צילום: מהאלבום הפרטי

● **מי אנחנו?**

משפחת חוגי. איציק בן 43, נהג משאית, ובת שבע, בת 43, עובדת כגננת. ליאל בת 12 וחצי, אביאל בן 8. מתגוררים בכפר שלם.

● **יום שישי את יודעת?**

"יום שישי זה יום של ניקיונות כשהילדים במסגרות", הם מספרים. "בת שבע על הבישולים, שכוללים קובות, קציצות, דגים, סביח ואת כל האוכל העיראקי המסורתי. כשהילדים חוזרים מבית הספר הול־כים איתם לקניות והשלמות, ומשם לאמא של איציק, סבתא שושי, שגרה במרחק של כמה רחובות. סבא אפי, בעלה של שושי, לוקח את היל־דים איתו לכל מיני סידורים קטנים באזור המרכז המסחרי ומחזיר אותם לקראת ארבע חמש בצהריים. בזמן הזה בת שבע ואיציק מתקתקים את הבית. בשישי בערב הולכים לבית כנסת, חוזרים, מארחים את ההורים של איציק ועושים קידוש וארו־חה באווירת שבת. אחרי הארוחה הילדים בעיקר בחדרים, בת שבע ואיציק רואים טלוויזיה, קוראים עיתונים וספרים ומנצלים את זמן האיכות הזוגי".

● **שבת בבוקר יום יפה?**

"מתעוררים בשמונה בבוקר, מתאר־גנים, ואז או שהולכים לים או לברי־כה בקיץ, יורדים לפארקים, איציק ואביאל משחקים כדורגל וכדורסל, בת שבע וליאל תופסות שמש בפא־רקים. הולכים לבקר את המשפחה של בת שבע, הדודות שלה מאור יהודה והוריה מטבריה. לפעמים הולכים לבית הכנסת לתהילים. אנ־חנו אוהדים מושבעים של בני יהודה, אז הולכים לראות משחק באצטדיון. אנחנו מקפידים לא להיות בשבת בבית אבל כן תמיד עושים הכל ביחד. איציק רוב שעות השבוע בכ־בישים עם המשאית אז שבת מוקד־שת נטו אצלו למשפחה".

● **איך הכרנו?**

איציק מספר: "בת שבע מטבריה ובן הדוד שלה גלעד חבר קרוב שלי. גלעד הציע לי שהוא יכיר לי את בת שבע. הוא אמר לי לעלות אליו הביתה ב־11 בלילה. עליתי, הכרתי את בת שבע, ואחרי שלושה שבועות התחתנו. ידענו שזה המזל שלנו. חי־זקנו את הקשר בפחות מחודש. הצ־עתי לבת שבע בחוות רונית. הורדתי כרזה ממסוק שכתוב עליה 'בת שבע, התינשאי לי?' היא כמובן אמרה כן".

● **החיבור שלנו לכפר שלם?**

איציק גדל בשכונה והוא אומר שכאן הלב והנשמה שלו. "יש כאן הכל בשפע, כל מה שבנאדם צריך, וזה המקום הכי טוב בעולם לגור בו. אני לא מחליף את כפר שלם. גדלתי כאן ואמות כאן". לבת שבע היה קשה להסתגל לשכונה והיא התאהבה גם באיציק וגם בשכו־נה. איציק: "היא לא מוכנה לעבור לשום מקום אחר, גם לא לעיר הולדתה טבריה. שנה טובה לכל עם ישראל. תכלה שנה וקללותיה, תחל שנה וברכותיה".

העתיד של הפועל כפר שלם

אורי כהן (16) מעריץ את מסי וגם לובש את מספר החולצה שלו | מקווה שבני יהודה, הקבוצה האהודה עליו, תחזור לליגת העל | עושה המון ויתורים כדי לשמור על אורח חיים של ספורטאי | ומאוד מרוצה מקבוצת נערים א' של הפועל כפר שלם, שבה הוא משחק כקשר התקפי: "החלום שלי הוא לעשות קריירה בחו"ל"

● מי אני?

אורי כהן, בן 16, תלמיד כיתה י"א בבית הספר התיכון 'שפי' ביהוד, כדורגלן נערים א' בהפועל כפר שלם, מתגורר בכפר שלם.

● איך הכל התחיל?

"מגיל קטן אני אוהב כדורגל. שיחקתי בהפועל יהוד והשנה הגעתי לכפר שלם. אני משחק קשר התקפי. בעונה שעברה הבקעתי 20 שערים, והעונה יש לי שער אחד בגביע. בליגה אנחנו במקום חמישי בטבלה".

● הספורטאי האהוב עליך?

"כמובן ליאו מסי. אני אוהד את ברצלונה, ומאז שהוא עשה חיל בבארסה התחלתי לאהוב אותו. אני מאוכזב מכך שהוא עבר לפאריז סן ז'רמן, ואני מקווה שהוא יסיים את הקריירה בברצלונה. אני מספר 30 כי זה המספר של מסי בפריז, וזה גם המספר שאיתו הוא התחיל את הקריירה לצד רונאלדיניו. אני חולם להיות כדורגלן כשאהיה גדול. הכי מעניין לשחק בחו"ל כשאהיה גדול. בארץ אני אוהד את בני יהודה, וכנראה אתחיל שם את הבוגרים או בכפר שלם. אני מקווה שבני יהודה תצליח העונה לעלות ליגה ותחזור להיות מה שהיא היתה פעם".

אורי כהן. "החיים כספורטאי הם די קשים"

צילום: מהאלבום הפרטי

● החיים כספורטאי?

"החיים כספורטאי הם די קשים כי עושים הרבה ויתורים, אם זה לא לצאת עם חברים כשיש למחרת משחק או אימון, וצריך גם להקפיד על תזונה נכונה. אני משתדל לאכול בריא כמה שיותר, בלי ממתקים ובלי דברים משמינים. התפריט שלי כולל הרבה ירקות, פירות, חזה עוף, שניצל. אני מקפיד ללכת לישון מוקדם לפני אימונים ומשחקים כי אני צריך להיות מרוכז בבית הספר ולהיות מרוכז באימון. אלה הדברים הבסיסיים של כל ספורטאי, אחרת קשה מאוד להצליח".

● הקבוצה שלנו בכפר שלם?

"אנחנו קבוצה טובה. כולם ביחד מאוד מגובשים. המאמן שלנו גילי ג'נאח מנסה כל הזמן לקדם אותנו ולהפוך אותנו לכדורגלנים יותר טובים, ובעיקר הוא שם דגש על ערכים. אי אפשר להתנהג בצורה לא נאותה ולקבל את חולצת ההרכב. המשחק הכי גדול שלנו היה השנה, כשניצחנו 0:8 בגביע את מכבי שעריים. זה היה ניצחון ראשון וגדול כבר בתחילת העונה".

רוצים להשתתף במדור? כתבו לנו:
98south.news@gmail.com

דייגי מדגים תרגיל בהיאבקות | צילום: מהאלבום הפרטי

לשמור להגן ולנצח

עידו דייגי, בן ה־11, מתאבק בקאנטרי בית בארבור ותושב כפר שלם, מספר למה הספורט הייחודי הזה מלמד אותו להגן על עצמו וחולם לזכות יום אחד במדליה | חוץ מזה הוא גם חובב כדורגל | אוהב לקרוא ולפתור תרגילים בחשבון, ומחכה שהמאמן שלו, אילן פרג'ב, יכשיר אותו ואת חבריו לחוג לתחרויות

● **מי אני?**
עידו דייגי, בן 11, תלמיד בבית הספר 'יהלום' ביד אליהו, תושב כפר שלם, מתאבק בקאנטרי בית בארבור.

● **איך הכל התחיל?**
"רציתי ללמוד הגנה עצמית כדי להגן על הגוף שלא יקרה לי כלום, והיאבקות זה הענף שמלמד את זה הכי טוב. אני אוהב ספורט ואת היכו־לת ליצור מגע. זה תחום שתמיד אהבתי. הייתי לפני כמה שנים בג'ודו והיאבקות נראה לי ספורט מעניין. התחלתי להיאבק לפני חודש וזה כיף אדיר. אני כבר מחכה שנהיה מוכנים לתחרויות".

● **אני וההיאבקות:**
"אני מתאמן פעמיים בשבוע. בחוג אנחנו לומדים הגנה עצמית, איך לה־פיל את מי שמולנו. אנחנו משלבים כמה דברים ביחד, בעיקר התעמלות ולשמור על הגוף שלנו חזק ובריא ועל שיווי משקל".

● **הספורטאי הנערץ עליי?**
"בתחום ההיאבקות אני פחות מכיר, אבל המאמן שלי, אילן פרג'ב, הוא מתאבק מקצועי וראיתי אותו בהרבה קרבות והוא תמיד מנצח. אני אוהב כדורגל, והקבוצה האהודה עליי היא מכבי תל אביב, והשחקן האהוב עליי הוא דניאל פרץ. תמיד כשאני משחק כדורגל אני שוער. כשאהיה גדול אני רוצה להיות מתאבק, להשתתף בתחרויות ואולי גם לזכות במדליות בתחרויות רשמיות".

● **דבר המאמן:**
אילן פרג'ב: "ההיאבקות זה ענף שדורש הרבה מיומנויות, כושר. אנ־חנו עובדים הרבה על גמישות, כוח מתפרץ, משחקי יכולת, כמו למשל תופסת וקפיצות על רגל אחת. היל־דים בחוג מאוד מתקדמים, ובמקביל להגנה העצמית הם לומדים גם ער־כים והבנה בסיסית שאנחנו מתא־בקים אך ורק כדי להגן על עצמנו. אני מאמין שבתוך שנה הם כבר יהיו מוכנים לתחרויות ולייצג את אזור כפר שלם".

● **התחביבים שלי?**
"אני אוהב ללמוד חשבון ולקרוא ספרים. הספר האחרון שקראתי הוא 'דרקונים לב של שוקולד'. הייתי בג'ודו בעבר ובטניס, אז תמיד אם זה משהו שקשור בספורט אני מנסה, ואם אני מתחבר אליו אני ממשיך איתו. לגבי אוכל, אני הכי אוהב סלט וצ'יפס".

● **החיבור לכפר שלם?**
"יש לי פה המון חברים. הגענו לכפר שלם לפני שנתיים, מיד אליהו, ואנחנו מאוד מרוצים. יש פה קהילה טובה של אנשים. אני משתתף בפ־עילויות של בני עקיבא ובחוגים בקאנטרי בית ברבור". אבא רועי: "ההיאבקות מוסיפה לביטחון העצ־מי של עידו, לקואורדינציה, לכושר הגופני. הערך העצמי שלו עולה והוא מתמודד עם מצבים משתנים".

אות ראש העירייה למעורבות לשנת 2022

מכירים את הנשים ואת האנשים שעושים את תל-אביב-יפו?

את השכנה שיזמה יריד שכונתי שצבע את השכונה כולה?

את השכן שמנהל בהתנדבות את חוג הכדורגל המקומי לילדות ולילדים?

את השכנות שהקימו קבוצת הורים לילדות ולילדים עם מוגבלות בעיר?

הגיע הזמן לומר **תודה**
כי בזכותם טוב יותר לגור בעיר שלנו

איך לעשות זאת?

הגשת מועמדות באמצעות טופס מקוון באתר העירייה ע"י סריקת ה-QR או במשרדי המרחבים של מנהל קהילה.

מועד אחרון להגשת מועמדות ומועמדים: **18.10.2022**

מנהל קהילה, תרבות וספורט | המישלמה ליפו

סרט בורקס

מירי כהן מכפר שלם כבר החלה להכין את התבשילים המיוחדים שלה לחגים | עכשיו היא מגישה לכם בורקס בשר, שהוא הספציאליטה שלה | מסבירה איך ירשה את האהבה למטבח מהוריה | מעדיפה שבתוכניות הריאליטי של האוכל ישמרו על כשרות | ומספרת מה היא מאחלת לעצמה לכבוד השנה החדשה

מי אני?

מירי כהן, בת 43, עובדת בגני ילדים, נשואה+5, תושבת כפר שלם.

החיבור שלי למטבח?

"יש לי אהבה גדולה למטבח. אבא שלי נולד במצרים ואהב מאוד לבשל. אמא שלי עיראקית, וגם היא אהבה להכין מטעמים. אהבתי להיות לידם במטבח ולראות את המאכלים והתבשילים המדהימים שהם מכינים. בחרתי להגיש בורקס בשר. אני ובעלי היינו עושים שיעורי תורה אצ־לנו בבית עם רב שהיה מגיע מירושלים והייתי מכינה את המנה הזו. הנשים היו שולחות את הגברים לשיעור תורה כדי שיביאו להן את המ־תכון. אף אחת לא הצליחה לעשות את המתכון הזה ככה. הבעלים שלהן היו אומרים להן: "זה טעים אבל לא כמו של מירי".

הכי אני אוהבת להכין?

"סופריטו. זה מאכל מצרי שמורכב מעופות ות־פוח אדמה מטוגן. זה אוכל מצרי אותנטי. אני גם אוהבת להכין את כל סוגי הקובות. אבא שלי רצה בעבר לפתוח מסעדה ושאעבוד איתו אבל פניתי לתחום החינוך. אני אוהבת להכין אוכל לאחי ציון, שהתאלמן לפני שנה, אז אני ואמא שלי עושות עבורו תורנויות של אוכל. מסע־דה כבר לא תהיה לי. אני לא בנויה להיות ימים שלמים בריח של טיגונים, למרות שבבית אני אוהבת להיות במטבח".

תוכניות ריאליטי?

"לא הייתי משתתפת כי אני מתביישת, אבל אני צופה. אני חושבת שזה די משחק מכור כי הם לא מכניסים סתם אנשים אלא כאלה שהם מכירים. לפעמים אני נהנית כי עושים שם דברים יפים שגם נראים טעימים. קשה לי מאוד עם העניין של הכשרות בתוכניות האלה כי הם מערבבים בשר וחלב פירות ים וכאלה. כשמגיעה מנה לא כשרה אני מעבירה ערוץ לסדרות בטורקית".

שישי שבת על השולחן?

"לפעמים אני מכינה עופות בתנור. דגים תמיד יהיו. יהיה בשר עם במיה, בשבת בבוקר טביט (חמין עיראקי). יהיו גם פרגיות, בורקס עם בשר, מרק תימני. אני כל הזמן מחפשת לחדש, לה־פתיע ולשדרג. אני עושה גם קוסקוס ומפרום. אצלנו בבית בעיקר אוהבים בשר, חוץ מילד אחד שמכור לגבינות, והחג האהוב עליו זה שבועות".

מה יהיה על השולחן בראש השנה?

"יהיה מוח, בשר לשון, אורז, עופות, קוסקוס, והמון אוכל על האש למחרת. יתארחו אצלנו שני האחים שלי".

מאחלת לעצמי לשנה החדשה?

"בריאות במקום הראשון, נחת מהילדים, פרנסה טובה וחזרה בתשובה".

אני וכפר שלם?

"מאוד אוהבת את השכונה. נולדתי וגדלתי בה. יש בה הכל וגם הכל קרוב. לא חסר לנו פה כלום".

מוטו לחיים:
"ואהבת לרעך כמוך"

מירי כהן. "אני כל הזמן מחפשת לחדש" | צילום: האלבום הפרטי

בורקס בשר

רכיבים:

1 בצק עלים

1 פטריות חתוכות משימורים

חצי קילו בשר טחון

2 בצלים בינוניים

מלח

פלפל שחור

פפריקה מתוקה

כורכום

בהרט

1 ביצה

שומשום

אופן ההכנה:

מטגנים במחבת גדולה שני בצלים עד להזהבה.
מוסיפים את הפטריות וממשיכים בטיגון.
אחרי מספר דקות מוסיפים את הבשר הטחון ומערבבים עד שהבשר מתחיל לקבל צבע.
מוסיפים את כל התבלינים: מלח, פלפל שחור, כורכום, פפריקה מתוקה ובהרט.
מבשלים את הכל במשך 10 דקות ואז נותנים לזה להתקרר.
בתיאבון.

רוצים להשתתף במדור? כתבו לנו:
98south.news@gmail.com

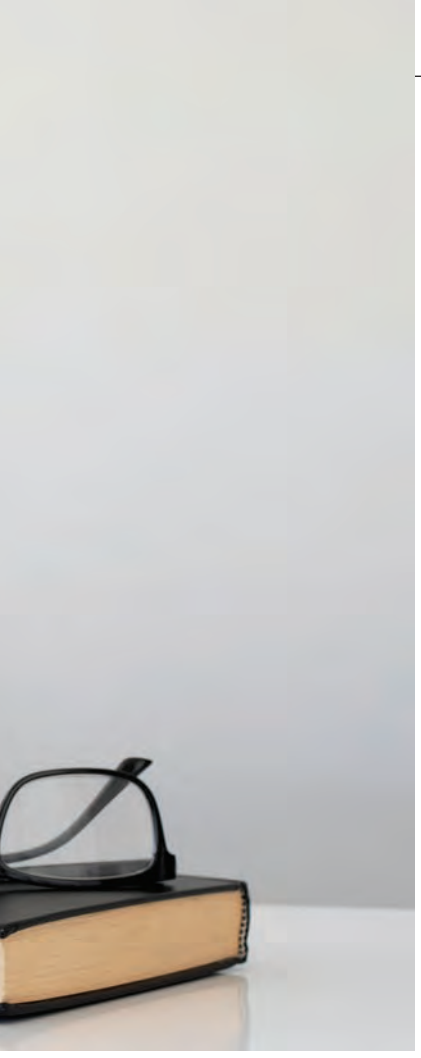

שעון מעורר

ניצבים // הרב נסים בכור

הפרשה מלמדת אותנו יסוד חשוב באשר לחזרה בתשובה ותיקון הדרכים: מי שמבין ומתעורר בזמן, לעולם יהיה עומד ולא ייפול כי משמיים אין צורך להעירו

פרשת השבוע 'ניצבים' נקראת תמיד בשבת שלפני ראש השנה – כי היא מכילה הרבה רמזים על נושא התשובה, כולל עניין השופר והגמול בעקבות שובם של עם ישראל לאלוקיו. "פֶּן יֵשׁ בָּכֶם שֹׁרֶשׁ פֹּרֶה רֹאשׁ וְלַעֲנָה": דורשי רשומות היו אומרים ראשי תיבות ש'ורש פ'ורה ר'אש ו'לענה – אותיות שופ"ר. אז כל אחד בא לראש השנה עם שורש פורה ראש ולענה שלו. ומה עושים עם השופר? עם השופר מבטלים את כל שורשי הרע – התאווה והגאווה והכעס. עם השופר עוקרים את שורשי הרע שבנו.

טוב תמורת רע

בפרשה, בפרק כ"ט פסוק י"ב, נאמר: "למען הקים אותך היום לו לעם והוא יהיה לך לאלוקים כאשר דיבר לך"... פירש רש"י על פסוק זה – הוא פרשת ניצבים סמוכה לפרשת כי תבוא, מכיוון ששמעו ישראל את העונשים והקללות בפרשה הקודמת הוריקו פניהם ואמרו מי יוכל לעמוד באלו... התחיל משה לפייס אותם.

אתם ניצבים היום, הרבה הכעסתם למקום ולא עשה אתכם כליה והרי אתם קיימים לפניו. פשט הדברים בני ישראל נבהלו מחומרת הדין ופחדו מאוד... משה שם לב לזה ומייד הרגיעם, שהנה הרבה פעמים הייתם ראויים להיענש והקב"ה ריחם ולא עשה לכם כלום אלא להפך, הוא ממשיך להיטיב איתכם. ולכאורה פירוש זה הוא קצת קשה בהבנתו כי זה נראה כאילו חס ושלום משה מלמד את בני ישראל שלא צריך לחשוש אם נכשלנו ועברנו על איסורי תורה? ואיך יעלה על הדעת שמי שוויתר על הנסיכות המצרית והיה מלך 40 שנה על ישראל במדבר והוריד את התורה הקדושה לעולם, לא יחשוש מזה שאנשים נכשלים?

תשובה על חטא

אלא מפה לומדים יסוד גדול ביותר של המושג 'תשובה על חטא' כי בעל תשובה אמיתי צריך להצטער על העבר ולהבין ולהפנים שלכל מעשה יש משקל... הכל מחושב אצל אלוקים, ולכן בני ישראל ששמעו את הדברים הקשים שהם העונשים על העבירות, הבינו שהם לא יכולים להתמודד עם זה כי תמיד יהיו כישלונות... ועמדו ובכו על העבר שלהם. הם התעוררו מעצמם למצב של תשובת אמת, ללא התחכמות, פשוט צער אמיתי על כל שעשינו לא נכון. זלזלנו בהורים שלנו, נכשלנו בלכבד את האישה היקרה, שכל היום טורחת ודואגת לטיפול הבית וחינוך הילדים, נתעסקנו בדברים בטלים כגון לשון הרע, תאוות רעות וכו' וכו'.

כשהאדם באמת מבין שהוא טעה ורוצה לתקן את המצב, אם חס ושלום נגזר על האיש או האישה גזירה רעה משמיים כדי להעיר אותו לחזור למוטב... אז אם האדם מתעורר מעצמו אז לא צריך שעון מעורר משמיים.

"המצווה הזאת אשר אנוכי מצווך

זה הזמן להתעורר |
צילום: שאטרסטוק

משה רבנו בעצם אומר לבני ישראל: כולכם תהיו רגועים. אף אחד מכם לא ייענש כי כולכם הבנתם והפנמתם את תפקידכם בעולם ועשיתם תשובה על עברכם

היום", אומר משה, "לא רחוקה היא. לא בשמיים היא, שעליכם לחפש אדם שי־עלה השמיימה כדי להביא אותה. והיא אף לא במדינה רחוקה מעבר לים, שיש צורך לחפש אחר אדם שייסע למרח־קים. כי קרוב אליך הדבר מאוד בפיך ובלבבך לעשותו.

"אני מעיד בכם את השמיים ואת הארץ כי נתתי לפניכם את החיים והמוות, את הברכה והקללה – עליכם לבחור בחיים", מסיים משה את דברי הברית.

שרשרת חיול

אם חייל צעיר לדוגמה, שרגיל לישון עד הצהריים, מתחיל חיול ואינו עומד בזמנים למסדרי הבוקר, הוא ייע־נש בהתאם על מצבי ההירדמות שלו. אבל חייל אשר מתעורר כל בוקר מע־צמו ועומד בזמנים לעולם לא ייענש ויישפט על זה. להפך, הוא ישמש דו־גמה טובה לחבריו ליחידה. וזו הכוונה בפירוש רש"י: שמשה רבנו בעצם אומר לבני ישראל: כולכם תהיו רגועים. אף אחד מכם לא ייענש כי כולכם הבנתם והפנמתם את תפקידכם בעולם ועשי־תם תשובה על עברכם.

אם ניקח את זה לעולם המושגים שלנו, כבר התעוררתם בזמן ואין צורך בעז־רה ממקום אחר... ולכן אנחנו קוראים את פרשת הקללות 'כי תבוא' לפני 'ניצבים'. כי מי שמבין ומתעורר בזמן, לעולם יהיה עומד וניצב (פרשת ני־צבים) ולא ייפול. משמיים אין צורך להעיר אותו. לכן חבריי ורעיי היקרים, חשוב שנשקיע באהבת חינם ונתקן את מידותינו, וכך נראה לקדוש ברוך הוא שאנחנו ערים ונקבל רק את הטוב והב־רכות לשנה הבאה עלינו לטובה אמן.

שבת שלום.

זמני השבת: כניסת השבת: 18:17 יציאת השבת: 19:06

אין לך את האפליקציות של תל־אביב-יפו?

איפה היית עד עכשיו?

דיגיתל, חופים בתל־אביב-יפו ו-106+, חובה לכל תל־אביבי-יפואי

הלכת לים ולא הורדת יישומון חופים? הפסדת!

מחזיקי ומחזיקות דיגיתל זכאים להשכרת מתקני חוף במחירים שווים במיוחד:
2 ש"ח לכיסא או 2 ש"ח לשמשייה
4 ש"ח למיטת שיזוף

פשוט להגיע לחוף, להתיישב ולשלם באמצעות היישומון

חיים בתל־אביב-יפו בלי דיגיתל? להתעורר!

כל ההטבות והאירועים לחיים בעיר במקסימום עם מינימום הוצאות.
מאות אירועים חינמיים בשנה
סיורי טעימות, מופעים, מתחמי vip,
פעילויות והופעות לילדים ולגדולים

רק להוריד ולהתחיל ליהנות!

הלכת, ראית, דיווחת! מוקד שירות 106 פלוס

ביישומון 106+ ניתן לדווח על כל סוגי המפגעים:
רחוב לא נקי, פינוי פסולת, פנס רחוב תקול, בעיות הדברה ויתושים, אפילו על רעש מוגזם בלילה.

זה קל ופשוט, תנסו אותנו!

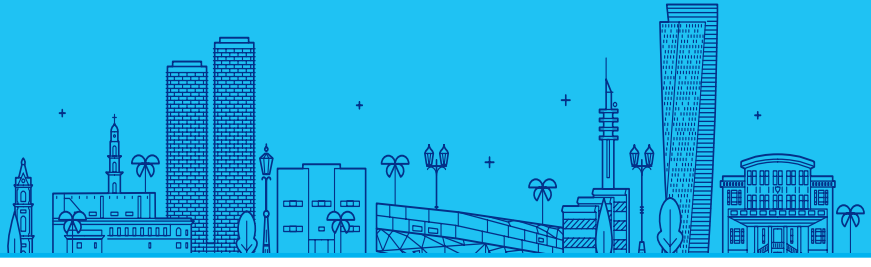

Touch

הפוך על הפוך - תשבץ הגיון

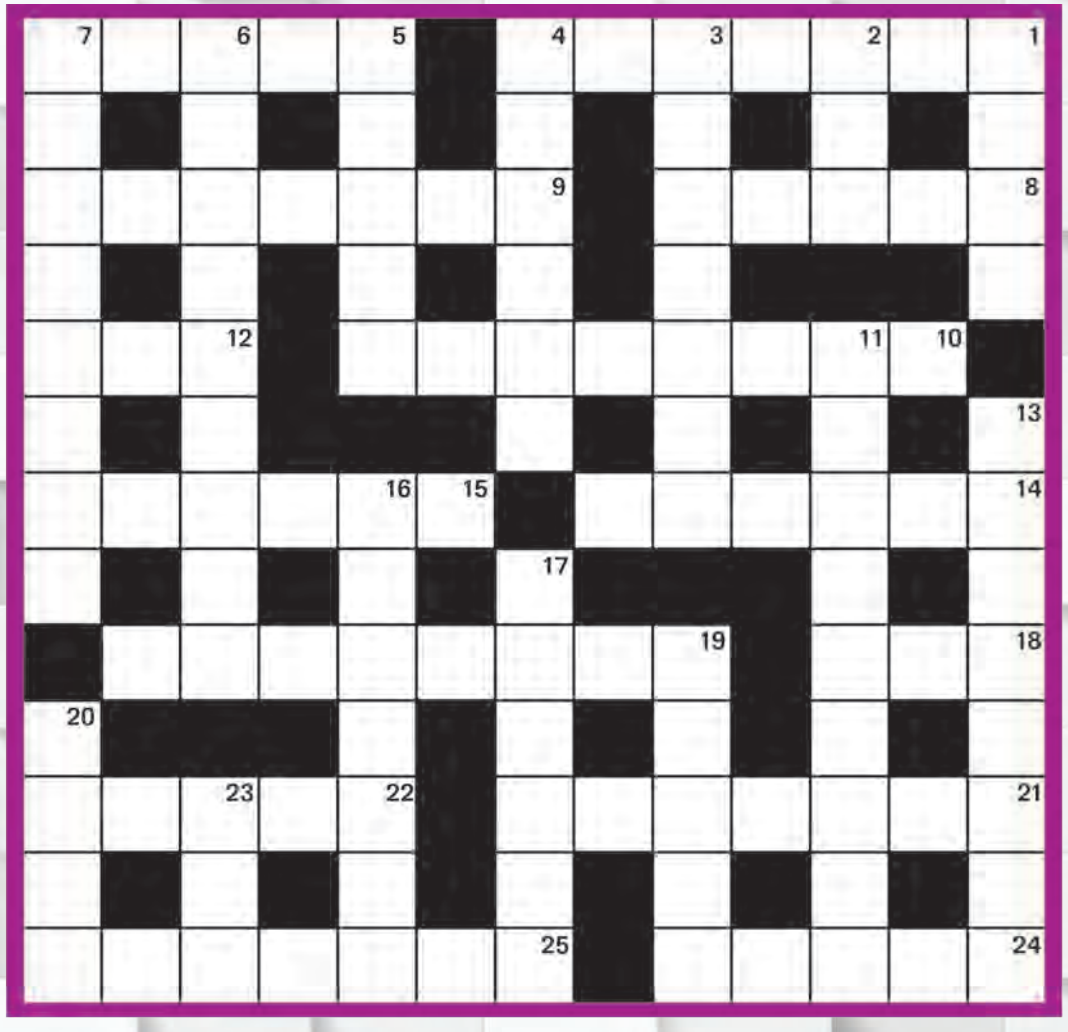

מאוזן:
1. אי אפשר לראות קו בסימן מתמטי (7); 5. בעלי מקצוע לא מספיק לשלב בחברה (5); 8. מחסלים כל מי שעושה בושות (5); 9. מדגישות ניצחון קרב (7); 10 . מכין בדים במנות מסודרות)מ((8); 12 . קודם כל – מה עושה זמר צרפתי? (3); 14 . אסף מה שמתוך המעגל (6); 15 . לא יחשפו את עצמם מוציאים את פרשת השבוע מחוץ לספר תורה (6); 18 . הוא נחשב למיושן, היא עברה מן העולם (3); 19 . נחמד במחיצתן, אבל רק במקומות שלא נוסעים בהם (8); 21 . ללא שום היסוס עיטר בציורים חברת תעופה (7); 22 . מארז מייבש שיער מצלצל (5); 24 . מה נעשה במקלחת כשנראה דגל קש? (5); 25 . ראו 4 מאונך".

מאונך:
1. פרי מתוך נר (4); 2. איציק שומר על קור רוח (3); 3. כשהנגן מחוץ לקיבוץ היא מוציאה ספרים (3,4); 4. עם" 25 מאוזן": באיזה שיר עברי נכתב שהזמרת סופרת בגדים של ציירי? (7,6); 5. עוקצות עמית בקבוצה (5); 6. משלֵו יוצא מחזה והוא קוצר מהן ליטוף לאגו (2,7); 7. שקע דרומי בטיפ במוסף כלכלי? (4,4); 11 . חירות האדם בבית בלי אבא (5,2,2); 13 . תופס מראש מקום מחוץ לעיר שמכינים בה אלכוהול (3,5); 16 . במגרש מסדרים עם עיגול את מתבקשת לספור פעמיים (4,3); 17 . רות עוטפת רק בחנות למכשירי כתיבה (6); 19 . דני בחן איש בידור (מ) (5); 20 . היא לא השאירה ברירה, אך אשתדל (4); 23 . מורכב לקפה (3).

תשבץ

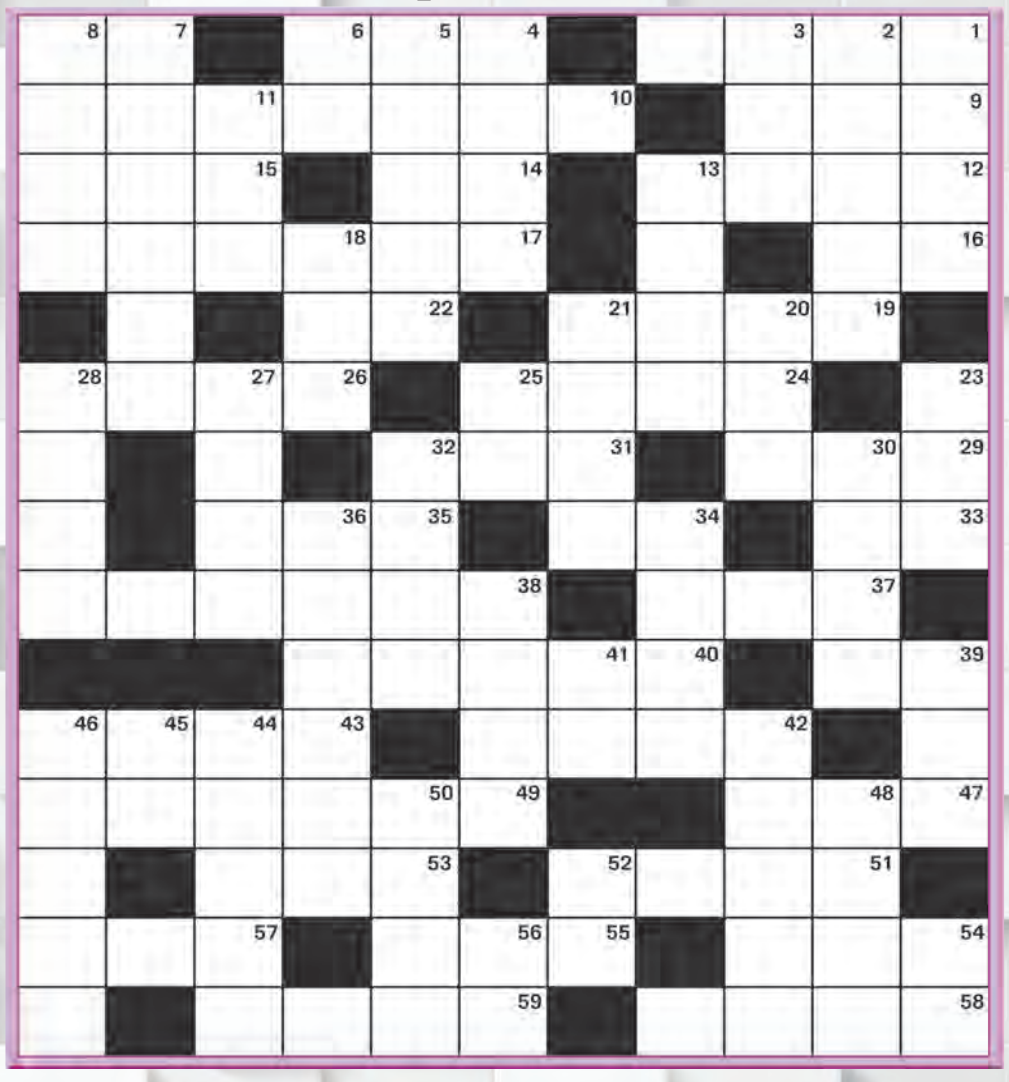

מאוזן:
1. הפרעת דחק פוסט־טראומתית; 4. בהמה גסה; 7. תבלין לקפה; 9. מחצית החצי; 10 . גוף הנדסי; 12 . קיבוץ בעמק יזרעאל; 14 . בלבד; 15 . אזור מישורי מוקף הרים; 16 . מסולם הצלילים; 17 . צמצום מחזור הכסף במדינה; 19 . שגרתי, רגיל; 22 . תפר בבגד; 24 . נמלטות; 26 . הכוויין למסלול מסוים; 29 . דומה דמיון מושלם; 31 . ראשון (בארמית); 33 . קוסם; 34 . אדם; 35 . סגר בחבטה; 37 . קפטן ספרותי; 38 . חסר צורה מוגדרת; 39 . מילת שאלה; 40 . שיבוץ לפי רמזות; 42 . דליקטס; 43 . גרם לערפול; 47 . סופר צרפתי; 49 . דמות במיתולוגיה היוונית בעלת עין אחת; 51 . מושב לתינוק; 53 . בכי תמרורים; 54 . עיר בגליל המערבי; 55 . חוסר ודאות; 57 . יחידת כסף בדרום אמריקה; 58 . הגבלה בחוזה; 59 . משבעת המינים.

מאונך:
1. מנהג; 2. כינוי לאדם טוב ורחום (3,2); 3. צינור במערכת העיכול; 4. כדורסלן עבר אמריקאי; 5. מחלקי הראש; 6. גבה קומה; 7. סימולציות; 8. חבורת זמרים ונגנים; 11 . נתן חוות דעת מקצועית; 13 . "באופן מעשי" (בסלנג); 18 . לפיכך; 20 . מספרי אמיל זולא; 21 . ציד; 23 . תכשיט לאף; 25 . הסתיים; 27 . רמת מחירים גבוהה; 28 . משפחת אמנים ישראלית; 30 . שמירה מפני פגיעה; 32 . סגרו באופן הרמטי; 34 . מפורסם; 36 . קלע ליריית אבנים; 38 . חריט; 39 . קטף זיתים; 41 . מצבת זיכרון; 42 . מראשי עיריית ת"א; 44 . משיכה והוצאה מהמקום; 45 . תאריך ציון בשבט; 46 . דג מאכל; 48 . עלוב ומעורר רחמים; 50 . כינוי לאמריקאי; 52 . אדמת הנגב; 54 . תקופה; 56 . מלכודת.

סודוקו

קל

3	1		9				7	
						5		
7	2			4			3	
1			2	3			9	6
		6	7		9	3		
8	9			1	6		2	5
	8			2			6	
		7						
	4				8		5	7

אלכסון

4				3		6	5	
			7		2			
	2				4			
						2	7	
9				6				8
		7	1					
			5				6	
			9		3			
	3	2		1				5

בינוני

				3	4	2		7
			1	6				5
9	6			8			3	
	4	7			1			
2								3
			2			6	4	
							9	4
4				5	7		2	
3		8	4	2			1	

קשה

	7			5	3		2	
		8		2				
3	5		9					
6		7				3		
	3		1		5			
9		5				1		6
					8		3	7
				3		2		
	8		6	4			9	

סוד המזלות

תחזית שנתית כללית לילידי כל המזלות

צילה שיר-אל
אסטרולוגיה וייעוץ משפחתי

טלה

השנה הגיע סוף סוף כוכב השפע וההזדמנות למזל שלכם ולכן היתה זו שנה שבה יכולתם ליהנות מההצלחה שחוויתם ומצורת חייכם שהתקדמה מאוד. זה הזמן ליהנות מהפירות שנ־טעתם. השנה מאפריל 23 אתם עומ־דים ליהנות גם משפע כלכלי בעקבות ביקור הכוכב בבית הכספים שלכם והזדמנויות עסקיות ייפלו בחלקכם. השפע שיגיע אליכם יעזור לכם לה־משיך לשדרג את חייכם.

תאומים

גם שנה זו עומדת להיות מאוד מש־מעותית עבורכם במישור הבין אישי ובעיקר החברתי. נראה שתגיעו יותר ויותר אל אנשים שמתאימים ונכונים לכם להמשך תוכניותיכם להתפתח בחיים ולכן כדאי לכם להיות זהירים ולא לאכזב אותם. בהמשך השנה החו־שים האינטואיטיביים שלכם יהיו טו־בים ומפותחים מהרגיל וחשוב מאוד שתלמדו לסמוך על תחושות הבטן שלכם.

אריה

כוכב השפע נמצא כבר בבית הנסיעות והלימודים שלכם וגרם לכם לשנות יעדים ולהתחיל בכיוונים חדשים. לא בהכרח מה שרציתם אלא מה שהמ־ציאות כיוונה אתכם אליו. ממחצית השנה הקרובה בעקבות ביקור הכוכב תתחילו ליהנות מהתוצאות ותהיה לכם הצלחה מקצועית, אישית וגם קריירסטית. זה הזמן לכוון את למי־דתכם גם ליישום עתידי של הצלחה כלכלית.

שור

עד לתחילת שנת 23 עדיין יימצא כוכב השפע בבית התת־מודע שלכם, כך שתוכלו להמשיך לקבל הארה לגבי איך נכון לכם להתנהל, וגם אם יהיו לכם קשיים כתוצאה מפחדים שיתעוררו, תוכלו ללמוד מכך ולש־דרג את עצמכם. מחודש מאי 23 תהיו המזל שכוכב השפע יבוא לבקר אותו ואז תרגישו שהנה סוף סוף אתם מת־חילים לקבל הזדמנויות שמתאימות לתוכניות שלכם.

סרטן

אתם נמצאים בפתחו של עידן חדש והוא העובדה שכוכב השפע המוכר בשמו יופיטר נמצא כבר בבית הק־ריירה שלכם ונתן לכם את פריצת הדרך שחיכיתם לה זמן רב. בשנה הק־רובה מחודש מאי ימשיך הכוכב לבקר במקום שיכול להשפיע עליכם מאוד מבחינה חברתית, כך שתוכלו לקדם את עצמכם דרך אנשים שאתם מכי־רים ותהיו מבוקשים במקומות רבים באנרגיה הטובה שתביאו.

בתולה

כוכב השפע המוכר בשמו יופיטר נמצא כבר במקום שיכול להאיר את מערכות היחסים שלכם לטובה. ייתכן שתקבלו עזרה בלתי צפויה מאנשים קרובים ולכן נראה שתוכלו לממש תוכניות כלכליות עם התמיכה שת־קבלו. גם בשנת 22 ימשיך הכוכב במסעו לכיוון פיתוח יכולות הלמידה שלכם, וכיוון שאתם מזל עם יכולות למידה גבוהות חשוב שתנצלו תקופה משמעותית זו.

מאזניים

הכוכב יופיטר, המוכר בשמו כוכב ההזדמנות, נמצא כבר אצלכם בבית השותפויות ונתן לכם יכולות לשפר את היחסים שלכם במעגלים החשובים לכם כמו זוגיות ושותפויות שאינן רק אישיות. בשנה הקרובה תוכלו לה־משיך להתפתח ולבנות גם על עזרה כלכלית שיכולה להגיע אליכם דרך השותפים לכם בחיים. זה הזמן ללמוד לקבל עזרה ולא להתנגד לה כאשר אתם באמת זקוקים לזה.

קשת

כוכב השפע יופיטר נמצא אצלכם בבית היצירה והילדים, ולכן הקשרים שלכם עם אנשים צעירים מכם נותן את אותותיו במובן החיובי ואתם מו־צאים איתם שפה משותפת רבה. גם היצירתיות שבכם תפרח השנה. בשנה הקרובה יש לכם סיכויים טובים להצ־ליח בכל מה שקשור לעבודתכם, ול־מרות שתעבדו יותר, נראה שתצליחו לממש ולשלב בצורה טובה בין הבית לעבודה.

דלי

בשנה זו תחושו צורך בהתחדשות בגלל שינויים שאתם עוברים ברמה האישית וגם ברמה המקצועית. תרצו למצוא לעצמכם מקום משלכם, שת־שמחו לעצב כדי להתאימו למטרותי־כם האישיות. למעשה, כל שינוי סבי־בתי במעגל האישי יהיה טוב עבורכם ובלבד שייתן לכם תחושת התחדשות. בנוסף, ייתכנו בשורות טובות שיגיעו מכיוון המעגל הראשון של חייכם.

עקרב

השנה האחרונה היתה מלאת הצלחה בכל הנוגע ליכולות שלכם לקבל הזדמנויות חדשות בעבודה, ונראה שאתם יכולים לקצור את הפירות בתחום הזה. אנשים קרובים יבואו לע־זרתכם גם בשנת 2022 ותלמדו שיש לכם על מי לסמוך ותמיד יהיה לידכם האדם המתאים במידה שתזדקקו לו. זה יהיה גם הזמן הנכון לחשוב כיצד אתם משדרגים את חייכם בתחומים נוספים.

גדי

כוכב השפע שנמצא אצלכם בבית המשפחה הביא איתו השנה הזדמנויות טובות ורבות לחיזוק הקשר הבין אישי בתחום המשפחתי. זה עדיין הזמן הנ־כון לעצב לעצמכם את חיי המשפחה כפי שרציתם במעגל הראשון של חייכם. בשנה הקרובה יבקר כוכב זה גם בבית היצירה שלכם, כך שתהיה לכם הזמנות לחלוק תחום חיים נוסף עם הקרובים לכם ביותר.

דגים

נראה שאתם בתקופה ארוכה של ניסיון להתחלות חדשות ומנסים לשדרג לעצמכם את החיים מבחינה אישית וכלכלית. זה הזמן לפתוח תו־כניות חיסכון ולהעביר ממקום למקום על מנת לצבור לעצמכם עוד רווחים. בשנה הקרובה יהיה נכון עבורכם לה־שקיע אנרגיה כדי למצוא לעצמכם את המקום שאותו תשמחו לשדרג על מנת להופכו לפינה האישית שלכם.

● מומלץ לקרוא ביחד עם מזל האופק | ● התחזית הינה כללית לילידי כל המזלות | ● לתחזית אישית מומלץ לעשות מפה אסטרולוגית.

מדור פנאי נוסף בעמוד 27

תשחץ

אבקה לייצור שוקולד
כינוי לטייס מתאבד יפני בעבר
מסימני הניקוד
מפותל
ענב מיובש
שרף מאובן
כדור יריה
השם הקודם של תאילנד
מנשות דוד המלך
בעוד זמן קצר
לחם המדבר
הזלת רוק
מאורת חיות
נדוש, שגרתי
רגל תותבת
אסכולה בודהיסטית קדומה
קידומת צרפתית
בליטה
מטבע בדרום אפריקה
משקה אלכוהולי מתוק
כלומר
חודש עברי
ראוי, הולם
שוקת
פקודה
פטפטן
כסף
מכינויי האריה
קנקן שתייה
עיר בגוש דן (2,2)
תריסר
כלי לזריית תבואה
מכלי השחמט
קרקע מסוג גרוע
מגלגל המזלות
אצטבה
זוועתי, מחריד
יופי
החל לפרוח
מאבד את אומץ ליבו (בסלנג)
לחץ נפשי, סטרס
שיר למילים של צרויה להב (4,3)
נוזל דליק
שחקן קולנוע אמריקאי
הביע כעס
מדינה בדרום אמריקה
חיה אפריקאית
שלחופה
מדינה באירופה
נאיבי
עיר ערבית בגליל התחתון
כרת ראש

צילומים: טל שחר, שאול גולן